ŚWIĘTO PIASTOWA

MŁODZIEŻOWA
RADA MIASTA

# TERAZ PIASTÓW

Bezpłatna Gazeta Lokalna Nr 5/2012

3 MAJA 1952

PIASTÓW

3 MAJA 2012

# Piastów - moje miejsce na ziemi

**Marek Kubicki**, burmistrz Piastowa

**- Czym jest dla Pana 60-lecie praw miejskich Piastowa?**

- Z pewnością okazją do wspomnień, podsumowań, porównań. Mieszkam w Piastowie od 1964 roku. Tu ukończyłem Szkołę Podstawową Nr 3 oraz Liceum Ogólnokształcące im. A. Mickiewicza. Zachowuję radosne obrazy z dzieciństwa np. zabawy w dołach i na pagórkach na terenie dzisiejszego osiedla przy ul. Orzeszkowej. Pamiętam sadzawki przy obecnej SP Nr 2 oraz wypełnione wodą rowy koło MOK-u. Po otoczonej takimi rowami, żużlowej nawierzchni dzisiejszej ul. Piłsudskiego jeździły konne wozy z chlebem. Jak on pachniał! Było wesoło. To był inny świat. Bez telewizji, internetu. Nic nie zakłócało kontaktów między ludźmi. Byłem jednakże świadkiem rozwoju Piastowa - jestem przecież niemal równolatkiem naszego miasta. Pamiętam pierwsze cegiełki na budowę wiaduktu, zbierane w 1977 r. wraz z ówczesnym radnym, panem Rajcą, przez mojego dziadka, Antoniego Brzezińskiego, dyrektora ekonomicznego Zakładów Naprawy Taboru Kolejowego w Pruszkowie.

**- To już wtedy myślano o wiadukcie?**

- Tak, i to konkretnie. W 1979 r. było już uzgodnione, iż PKP będzie partycypować w jego budowie. Ale w 1981 r. stan wojenny wszystko zniweczył. Na szczęście pod koniec lat 80-tych temat podjęła ówczesna Rada Miasta z jej przewodniczącym, Janem Olczakiem. Ostatecznie wiadukt otwarto w 1994 r. po upadku PRL,.za rządów burmistrza Zdzisława Brzezińskiego.

**- To coś oznaczało?**

- Myślę, że tak. Przez 60 lat wiele dokonano, ale wiadukt jest dla mnie symbolem. To swego rodzaju sztafeta pokoleń. Uważam, że wbrew pozorom my, piastowanie, posiadamy poczucie przywiązania do naszego miejsca na ziemi. Wiem o tym, bo wraz z moimi sąsiadami dzieliłem smutki i radości Piastowa.

**- Czy to i dzisiaj łączy ludzi?**

- Sądzę, że tak. W działaniach na rzecz społeczeństwa liczy się partnerstwo, zrozumienie, kontynuacja, wspólnota celów. Tego uczył mnie już dziadek. To jest właśnie ta sztafeta pokoleń.

**- A wybory samorządowe, polityka, opozycja, inni ludzie?**

- To elementy demokracji. Ma Pan pewnie na myśli mojego poprzednika, pana Zdzisława Brzezińskiego? Po roku 1990 sporo dokonał, ale była to inna rzeczywistość. Jeszcze w 2006 r. sam na niego głosowałem. Z okazji jubileuszu 60-lecia, wraz z wieloma innymi osobami znalazł się w gronie osób uhonorowanych Medalem „Piastów Moje Miasto".

**- Wyraźnie stroni Pan od polityki?**

- Burmistrz nie jest od polityki, ale realizacji określonych celów. Przed chwilą skończyłem spotkanie m.in. w sprawie rozbudowania w tym roku o dwa oddziały przedszkola na ul. Lelewela, a w przyszłym – na ul. Godebskiego

BK.

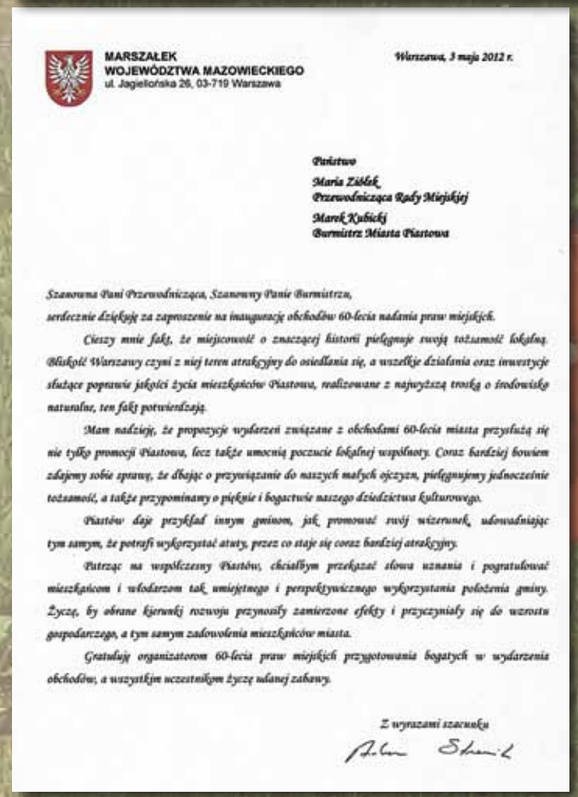

MARSZAŁEK
WOJEWÓDZTWA MAZOWIECKIEGO
ul. Jagiellońska 26, 03-719 Warszawa

Warszawa, 3 maja 2012 r.

Państwo
Maria Ziółek
Przewodnicząca Rady Miejskiej
Marek Kubicki
Burmistrz Miasta Piastowa

Szanowna Pani Przewodnicząca, Szanowny Panie Burmistrzu,
serdecznie dziękuję za zaproszenie na inaugurację obchodów 60-lecia nadania praw miejskich.

Cieszy mnie fakt, że miejscowość o znaczącej historii pielęgnuje swoją tożsamość lokalną. Bliskość Warszawy czyni z niej teren atrakcyjny do osiedlania się, a wszelkie działania oraz inwestycje służące poprawie jakości życia mieszkańców Piastowa, realizowane z najwyższą troską o środowisko naturalne, ten fakt potwierdzają.

Mam nadzieję, że propozycje wydarzeń związane z obchodami 60-lecia miasta przysłużą się nie tylko promocji Piastowa, lecz także umocnią poczucie lokalnej wspólnoty. Coraz bardziej bowiem zdajemy sobie sprawę, że dbając o przywiązanie do naszych małych ojczyzn, pielęgnujemy jednocześnie tożsamość, a także przypominamy o pięknie i bogactwie naszego dziedzictwa kulturowego.

Piastów daje przykład innym gminom, jak promować swój wizerunek, udowadniając tym samym, że potrafi wykorzystać atuty, przez co staje się coraz bardziej atrakcyjny.

Patrząc na współczesny Piastów, chciałbym przekazać słowa uznania i pogratulować mieszkańcom i włodarzom tak umiejętnego i perspektywicznego wykorzystania położenia gminy. Życzę, by obrane kierunki rozwoju przynosiły zamierzone efekty i przyczyniały się do wzrostu gospodarczego, a tym samym zadowolenia mieszkańców miasta.

Gratuluję organizatorom 60-lecia praw miejskich przygotowania bogatych w wydarzenia obchodów, a wszystkim uczestnikom życzę udanej zabawy.

Z wyrazami szacunku

Starosta Pruszkowski

Szanowna Pani
Maria Ziółek
Przewodnicząca
Rady Miasta Piastowa

Szanowny Pan
Marek Kubicki
Burmistrz Miasta Piastowa

Szanowni Państwo

60. rocznica nadania praw miejskich Miastu Piastów jest wspaniałą okazją do złożenia na ręce Pani Przewodniczącej i Pana Burmistrza serdecznych gratulacji i życzeń dalszego dynamicznego rozwoju.

Historia Piastowa jest krótka, ale bardzo bogata w ważne wydarzenia. Zanim jeszcze otrzymał prawa miejskie, mieszkańcy wnieśli swój nieoceniony wkład w działania konspiracji podczas II wojny światowej, prowadząc akcje sabotażowe oraz kolportaż prasy podziemnej. Wielu mieszkańców Piastowa wykazało się heroiczną wręcz postawą w tych trudnych czasach wojny.

W 1952 roku, kiedy Piastów otrzymał prawa miejskie, należał już do prężnie rozwijających się miast aglomeracji warszawskiej. Rozwijał się przemysł, budownictwo mieszkaniowe oraz infrastruktura społeczna służąca mieszkańcom.

Dziś Piastów piękniej, dzięki dobrym gospodarzom, ale również dzięki zaangażowaniu całej społeczności lokalnej. Życzę, aby był miejscem szczególnym, przyjaznym pod każdym względem, atrakcyjnym dla inwestorów i dynamicznie się rozwijającym.

Z wyrazami uznania

Elżbieta Smolińska
Starosta Pruszkowski

Pruszków, 3 maja 2012 rok

Nasza okładka: Od lewej awers i rewers medalu „Piastów Moje Miasto" wybitego na zlecenie władz miasta z okazji 60-lecia praw miejskich Piastowa. Autorem jest warszawski grafik Andrzej Wojciech Ożarek a wykonawcą: Pracownie Grawerskie Andrzeja i Ryszarda Jasińskich.





# Bądźmy bardziej radośni

**Maria Ziółek**, przewodnicząca Rady Miejskiej Piastowa

**- Czym jest dla Pani 60-lecie praw miejskich Piastowa?**

Mieszkam tu od 1985 r. Wtedy było to inne miasto, bardziej szare z mniejszą liczbą sklepów, dróg i koszmarem braku wiaduktu. Mieszkam w północnej części Piastowa i do dziś pamiętam notoryczne korki. Jego budowa to wielka zasługa ówczesnych władz miasta i władz późniejszych, które dokończyły realizację tego przedsięwzięcia. Pod koniec lat 90. został wybudowany nowy budynek Szkoły Podstawowej Nr 1 przy ulicy Józefa Brandta 22. Przez ten okres czasu powstały nowe ulice, chodniki i wiele innych inwestycji. Miasto radykalnie się zmieniało.

**- Czy Pani zdaniem mieszkańcy utożsamiają się z miastem?**

- To zależy. W nowo wybudowanych apartamentowcach w Piastowie mieszka dużo młodych ludzi, którzy pracują w Warszawie. Piastów jest dla nich raczej sypialnią. Niezbyt interesują się sprawami miasta, ponieważ nie mają na to czasu.

**- Dotyczy to tylko młodych?**

- Różnie bywa. Na organizowane przez Radę Miejską spotkania z mieszkańcami przychodzi zwykle ok. 30 osób. Ludzie są zmęczeni, zajęci swoimi sprawami. Gdyby władze miasta dysponowały większymi środkami można byłoby zrobić o wiele więcej. Faktem jest, że ci, którzy mieszkają tu od lat oczekują lepszej wizji rozbudowanego, przyjaznego miasta. Młodzi borykają się z problemem znalezienia pracy, a jeśli mieliby pracę w Piastowie – zmieniłoby to postrzeganie przez nich ich miejsca zamieszkania. Niestety, miasto cierpi na brak terenów inwestycyjnych. Brakuje wolnej przestrzeni.

**- Co Pani sądzi o Młodzieżowej radzie Miasta?**

- Cieszę się, że takowa powstała. To osoby w wieku od 16 do 23 lat. Są pełni energii i zaangażowania do pracy oraz chętni do współdziałania. Wiele sobie po nich obiecuję.

**- Piastów ma być zawierzony Matce Bożej?**

- Tak. Podjęliśmy rozmowy w tej sprawie z proboszczem Parafii pw. Matki Bożej Częstochowskiej, księdzem Wojciechem Kosteckim, który w imieniu władz miasta rozmawiał na ten temat z kardynałem Nyczem. Aby Piastów był zawierzony Matce Bożej, wpierw w naszym mieście muszą odbyć się rekolekcje. Akt Zawierzenia ma na celu powierzyć w ręce Matki Bożej nasze Miasto Piastów, nasze losy, naszą teraźniejszość i przyszłość. Ksiądz Proboszcz wspomniał o tym na Mszy Świętej 3 maja br. O dalszych postępach w tej sprawie będziemy informować mieszkańców na bieżąco.

**- Czego z okazji święta miasta życzy Pani mieszkańcom?**

- By byli bardziej radośni, wytrwali, zdrowi, pełni nadziei i miłości. Życzę im większej ufności do obecnej władzy i aktywności dla inicjatyw społecznych na rzecz naszej „Małej Ojczyzny".

BK

60 LAT PRAW MIEJSKICH
PIASTÓW 2012

WOJEWODA MAZOWIECKI

Warszawa, 3 maja 2012 r.

Pan Marek Kubicki
Burmistrz Miasta Piastowa
Pani Maria Ziółek
Przewodnicząca Rady Miejskiej

Szanowny Panie Burmistrzu, jest mi ogromnie miło, iż mogę dziś wraz z Państwem dzielić radość i dumę. 60 lat temu gmina Piastów uzyskała prawa miejskie. W rocznicę tego wydarzenia pragnę serdecznie pogratulować Państwu dokonań, dzięki którym Piastów postrzegany jest obecnie jako prężny ośrodek samorządowy, przyjazny dla mieszkańców, otwarty dla inwestorów, dokładający starań, by jak najlepiej wykorzystać swoje atuty.

Sprzyjające położenie komunikacyjne, potencjał gospodarczy, zarówno w sensie intensywnie rozbudowywanej i modernizowanej infrastruktury, jak też umiejętności ludzi tu mieszkających, a przy tym przyjazna atmosfera i elastyczność działania piastowskich władz sprawiły, iż miasto zyskuje na znaczeniu i pięknieje. Systematycznie inwestuje się w oświatę, w rozwój transportu zbiorowego, w ochronę zdrowia i opiekę społeczną. Podejmowanych jest wiele inicjatyw, które integrują lokalną społeczność, służą poprawie bezpieczeństwa i podnoszeniu jakości życia mieszkańców. Dlatego też, przekazując gratulacje z okazji jubileuszu Piastowa, proszę Państwa jednocześnie o przyjęcie życzeń wytrwałości w działaniu na rzecz swojej „małej Ojczyzny" oraz pomyślnej realizacji wszystkich planów i zamierzeń, które mają wpływ na kondycję miasta i zadowolenie mieszkańców.

Z poważaniem,

**TERAZ PIASTÓW** **Wydawca:** Urząd Miejski w Piastowie, ul. 11 Listopada 2, 05-820 Piastów, tel. centrali: 22 723 64 99. **Red. naczelny:** Bogdan Koblański.
**Miasto:** Agnieszka Sliz, Magdalena Słojewska, Justyna Ziemkiewicz. **Społeczeństwo:** Andrzej Olaszek, Wioletta Mamcarz. **Sport:** Jarosław Kurdziel.
**Zdjęcia:** Jacek Sulewski. **Projekt okładki:** awo@life.pl Andrzej Wojciech Ożarek Studio Reklamy, ul. Płochocińska 19, 03-191 Warszawa.
**Opracowanie graficzne i skład:** Teresa Olszewska. **Druk:** Drukarnia Print, ul. Ołówkowa 6, 05-800 Pruszków. **Nakład:** 7000 egzemplarzy.
Redakcja nie odpowiada za treści nadesłanych artykułów oraz zastrzega sobie prawo do skracania materiałów.

## KALENDARIUM

■ **1 lipca 1952 – Na mocy rozporządzenia Prezesa Rady Ministrów Józefa Cyrankiewicza z dnia 3 maja 1952 r. Piastów uzyskał ustrój miejski.** Liczył wtedy blisko 10 tysięcy mieszkańców.

**1956-58** - przy Alei Tysiąclecia zbudowano trzecią szkołę podstawową. Patronat nad nią objęło Ministerstwo Komunikacji. Dzisiaj mieści się tutaj Gimnazjum nr 2 im. Bohaterów Powstania Warszawskiego.

**17 stycznia 1957** - odbył się pierwszy seans filmowy w kinie „Baśń", wyświetlono szwedzką komedię z 1948 r. pt. „Rekrut Bum".

**1958 -** rozpoczęła działalność Spółdzielnia Mieszkaniowa „Piastowianka", która wybudowała ok. 1500 mieszkań. „Piastowianka" została wchłonięta przez Robotniczą Spółdzielnię Mieszkaniową „Ursus" zapewniającą m.in. mieszkania dla pracowników Zakładów Mechanicznych „Ursus".

**1 września 1958 r.** - w barakach przy ul. Bohaterów Wolności rozpoczęła działalność oświatową Szkoła Podstawowa nr 4.

**4 września 1967 r.** – Szkoła Podstawowa nr 4 przeniosła się do nowego budynku przy ulicy Żbikowskiej. Patronat nad nią objęło Szefostwo Wojsk Obrony Przeciwlotniczej, szkoła przyjęła imię Bohaterów spod Darnicy.

**Lipiec 1968** – zatwierdzono herb miasta Piastowa według projektu artysty plastyka Leona Urbańskiego.

**20 czerwca 1970** – Na plebanii w Piastowie u księdza Sebastiana Koszuta Służba Bezpieczeństwa wykryła konspiracyjną drukarnię i archiwum „Ruchu" - tajnej niepodległościowej organizacji działającej w Polsce w latach 1965-1970. Zarekwirowano 2 powielacze spirytusowe, ok. 100 egzemplarzy „Biuletynu" i archiwum organizacji, aresztowano →

# Piastów świętuje

**Święto Konstytucji 3 Maja i uroczyste uhonorowanie wielu osób medalem „Piastów Moje Miasto" w dowód uznania za ich wkład w jego rozwój, zainaugurowały obchody 60-lecia praw miejskich Piastowa.**

Jak co roku, Święto Konstytucji 3 Maja było w Piastowie obchodzone wyjątkowo uroczyście i doniośle. Odprawiona Msza Święta w Intencji Konstytucji 3 Maja, Ojczyzny, Piastowa i społeczności lokalnej z udziałem władz miasta, pocztów sztandarowych i mieszkańców Piastowa zapełniających cały Kościół pw. Matki Bożej Częstochowskiej dała wyraz jedności piastowan w poszanowaniu tradycji dla uczczenia tak ważnego dla Polaków święta narodowego. Temperaturę tego wydarzenia podniósł jakże uroczysty koncert artystów scen polskich.

Co istotne, Msza ta zainaugurowała szereg dalszych uroczystości i wydarzeń, bowiem data: 3 maja 2012 r. to także 60-ta rocznica nadania praw miejskich naszemu miastu. Z tej okazji przez cały miesiąc, do 3 czerwca, w każdy weekend Piastów będzie miejscem szczególnie radosnym. Tak wielu imprez, koncertów, spotkań, zawodów i wiele innych atrakcji przygotowanych przez władze miasta nie było jeszcze nigdy (patrz: okładka). Z pewnością każdy z mieszkańców Piastowa znajdzie coś interesującego dla siebie.

Tego dnia, w południe, w sali kinowej piastowskiego MOK-u rozpoczęło się także spotkanie władz miasta z mieszkańcami Piastowa. Podczas uroczystej gali wiele osób zostało uhonorowanych medalem „Piastów Moje Miasto" (patrz: dalej).

Msze koncelebrowal m.in. Ks. Proboszcz Wojciech Kostecki

Uroczysta Msza w dniu Swieta Konstytucji 3 Maja

Swieto Konstutucji 3 Maja. Msza Swieta Poczty sztandarowe

Kościół wypełniony wiernymi

Po uroczystej mszy – koncert. Od lewej:Grażyna Mądroch i burmistrz Piastowa Marek Kubicki, wyżej:Ewa Mikulska - kontralt, Włodzimierz Bednarek - baryton, Ryszard Morka- bas i Jerzy Woźniak- aktor. Występ zaproszonych przez burmistrza artystów podkreślił - poza Mszą Św. za Mieszkańców - rangę obchodów 60-lecia praw miejskich Piastowa.





W obecności zaproszonych gości oraz tłumnie zgromadzonych mieszkańców miasta odbyła się uroczysta ceremonia. Z okazji 60-lecia praw miejskich Piastowa zostały odczytane listy gratulacyjne od Adama Struzika marszałka województwa mazowieckiego, wojewody Jacka Kozłowskiego, starosty powiatu pruszkowskiego Elżbiety Smolińskiej oraz władz Pruszkowa i Ożarowa Maz. Zebrani mieli okazję obejrzeć premierowy pokaz znakomitego filmu dokumentalnego o sięgającej XIX w. historii Piastowa autorstwa Wioletty Mamcarz. Po filmie, w poruszającej, rodzinnej atmosferze burmistrz Marek Kubicki oraz przewodnicząca Rady Miasta Maria Ziółek nadali tytuły Honorowych Obywateli Piastowa dwóm Panom: Janowi Olczakowi oraz Janowi Rybakowi.

U progu obchodów 60-lecia praw miejskich nadanych naszemu miastu mam zaszczyt przybliżyć Państwu życie i działalność dwóch honorowych Obywateli Piastowa – ogłosiła w trakcie laudacji w sali MOK-u, na uroczystym spotkaniu 3 maja 2012 r. z burmistrzem miasta Markiem Kubickim, przewodnicząca Rady Miasta Maria Ziółek. Tytuły te nadano Panu Janowi Olczakowi oraz Janowi Rybakowi.

## Jan Olczak – Honorowy Obywatel Miasta Piastowa

**Radny miasta w latach 1984-89 i wiceprzewodniczący Rady Miasta w latach 1984-87, przewodniczący w latach 1987-89.**

**- Jest Pan znaną postacią w Piastowie. Chyba nie tylko ze względu na prowadzoną firmę cukierniczą?**

To prawda. Mieszkam tu od 1962 r. a w latach 80-tych prowadziłem szczególnie intensywną działalność w Radzie Miasta.

**- Jak wspomina Pan Piastów z lat 60-tych?**

- Było inaczej: brukowane ulice, brak chodników, problemy z kanalizacją. Ale miasto rozwijało się. Potem, w późniejszych latach, po wybudowaniu bloków dla pracowników Ursusa Piastów liczył blisko 28 tys. mieszkańców.

**- Czy lata 80-te uznałby Pan za najlepszy okres rozwoju miasta?**

- To zależy, jak na to spojrzeć. Sporo zrobiliśmy. Jako przewodniczący Rady Miasta miałem wokół siebie porządnych, mocnych ludzi w jej prezydium. To był okres prosperity. Od organizacyjno-prawnego przygotowania budowy wiaduktu po założenie spółki wodnej i rozwój sieci kanalizacyjnej i gazowej. Wybudowaliśmy od podstaw SP Nr 5 (obecne gimnazjum), przedszkole przy Żbikowskiej. Przeprowadziliśmy wiele generalnych remontów m.in. przedszkola przy Chopina, SP Nr 2 i ogrzewania LO im. Mickiewicza. Wiele dróg zostało utwardzonych. To były owocne czasy i różnokolorowe, jak chociażby kolarski Memoriał im. Trochanowskiego na ulicach Piastowa, świetna promocja miasta.

**- Na uroczystym spotkaniu w dniu Święta Konstytucji 3 Maja rozpoczynającym obchody 60-lecia praw miejskich Piastowa zostało Panu nadane Honorowe Obywatelstwo Miasta. Czym jest dla Pana to wyróżnienie?**

- Odbieram to, jako wyraz najwyższej zapłaty za wieloletnią pracę na rzecz Piastowa, odbieram to także, jako uznanie dla działań całej ówczesnej Rady, nie przypuszczałem, że po 20 latach ktoś jeszcze będzie pamiętał o naszych staraniach, pracy, osiągnięciach.

**BK.**

## Jan Rybak – Honorowy Obywatel Miasta Piastowa

**Oto wyjątkowa postać pośród mieszkańców naszego miasta. 10 kwietnia 2012 r. minęła 103 rocznica urodzin Pana Jana.**

Po tułaczkach w czasie I wojny światowej, kolejną wojnę odczuł boleśniej. Po aresztowaniu w 1939 r. został wywieziony do niewolniczej pracy w Rastenburgu (Kętrzyn). Po trzech latach udało mu się uciec i w okolicach Węgrowa wstąpić do oddziału Armii Krajowej. Po przejściu frontu wschodniego aresztowało go NKWD. Zesłany na Wschód uciekł z transportu i aby uniknąć kolejnego aresztowania wstąpił w Lublinie do II Brygady saperów Wojsk Inżynieryjnych. Rozminowywał m.in. Warszawę i Sandomierz.

W Piastowie osiadł w 1950 r. jako dojrzały, 49-letni człowiek. W latach 60-tych brał udział w licznych pracach społecznych przy równaniu, odwadnianiu i utwardzaniu błotnistych ulic południowego Piastowa oraz remontach i naprawach Szkoły Podstawowej Nr 1. Bardzo aktywnie uczestniczył w budowie kościoła parafialnego pod wezwaniem św. Michała Archanioła przy ul. Orzeszkowej.

- Jestem bardzo zadowolony. To dla mnie olbrzymie wyróżnienie. Nigdy bym się nie spodziewał takiego honoru. Dziękuję z całego serca – powiedział przyjmując tytuł.

**Dwustu lat, Panie Janie!**

Gratulacje Janowi Rybakowi, Honorowemu Obywatelowi Piastowa uhonorowanemu także medalem, składa mjr Janina Kurowska, także Honorowa Obywatelka Piastowa także uhonorowana medalem *Piastów Moje Miasto*

Burmistrz Marek Kubicki z małżonką oraz przewodniczącą RM Marią Ziółek i uhonorowany medalem wiceprzewodniczacy RM Krzysztof Jankowski.

→
dwóch księży - Sebastiana Koszuta i Romana Ołtarzewskiego (omyłkowo - nie był członkiem „Ruchu" ale nie przeszkodziło mu to przesiedzieć kilka miesięcy na Rakowieckiej).

**1973** - przy ulicy Harcerskiej oddano do użytku nowy budynek laboratorium i hali technologicznej Instytutu Przemysłu Gumowego „Stomil".

**29 września 1983** - Miejska Rada Narodowa uchwałą nr XXIV/74/83 ustanowiła tytuł: „Honorowy Obywatel Miasta Piastowa".

**15 listopada 1984** - Prymas Polski, Kardynał Józef Glemp wydał dekret erygujący nową parafię pw. Św. Michała Archanioła. W **1989** r. przy ul. E. Orzeszkowej rozpoczęto budowę kościoła parafialnego.

**1985** – przy ul. K. Pułaskiego rozpoczęła działalność oświatową piąta szkoła podstawowa, największa szkoła w Piastowie. Dzisiaj mieści się tutaj Gimnazjum nr 1 im. Zbigniewa Gęsickiego „Juno".

**18 maja 1985** - uruchomiono linię autobusową 716 (od 1981 r. była to linia 216bis), kursującą spod Zakładów Mechanicznych Ursus do Piastowa. W 1990 r. przedłużono jej trasę na terenie Piastowa najpierw do ulicy Pułaskiego, a w 1992 r. do ul. Ogińskiego, a w Warszawie - do pętli Cmentarz Wolski.

**27 maja 1990** - odbyły się pierwsze wybory do Rady Miejskiej w Piastowie. 100% mandatów uzyskał Komitet Obywatelski „Solidarność". Zdzisław Brzeziński został pierwszym burmistrzem Piastowa w wolnej Polsce.

**1991** - z inicjatywy ks. Sławomira Kaweckiego powstało Piastowskie Towarzystwo Tenisowe.

**17 czerwca 1994** - otwarto wiadukt nad torami PKP a w **1997** r. nadano mu imię generała Leopolda Okulickiego, ostatniego dowódcy Armii Krajowej.

**27 maja 1995** - kardynał Józef Glemp poświęcił miejsce pod budowę trzeciego kościoła parafialnego przy ul. Ogińskiego,

→

# PIASTÓW - miasto trad ycji i wspaniałych ludzi

Medalem „Piastów Moje Miasto" zostali uhonorowani m.in. radni Rady Miejskiej Piastowa, Rady Powiatu Pruszkowskiego, pracownicy Zarządu Miasta, dyrektorzy piastowskich szkół i przedszkoli, dyrektorzy jednostek samorządowych, proboszczowie parafii piastowskich, Honorowi Obywatele Piastowa, szefowie stowarzyszeń i organizacji pozarządowych, a także 43 mieszkańców urodzonych w 1952 roku i cały czas mieszkających w Piastowie.

Wiele z tych osób, chociażby z racji pełnionych na co dzień funkcji ma olbrzymi wpływ na losy piastowskiej społeczności.

Co ciekawe, niektórzy byli wyraźnie zaskoczeni wyróżnieniem. Kilka osób, niestety, było nieobecnych, m. in. były burmistrz Piastowa, Zdzisław Brzeziński. Galę zwieńczył wspaniały występ zespołu PASJONATE.

Medal dla mieszkańców Piastowa

Medal odbierają: z-ca burmistrza Ożarowa Maz. - Dariusz Skarzyński oraz przewodniczącą RM Ożarowa - Blanka Jabłońska

Przewodnicząca RM Maria Ziółek wręcza medal dyr. MOK Wandzie Przybylak

Dr Mateusz Kuczabski, dyr. SPZOZ PIASTUN

Dyr. LO im. A. Mickiewicza - Maria Konopka

Radny RM Piastowa Kazimierz Dymek

Od lewej - Justyna Zgadło - dyr. Przedszkola Nr 1, Elżbieta Dawidowicz - dyr. Przedszkola Nr 2, Stanisław Siekierko - dyr. SP Nr 4, Anna Depta - dyr. SP Nr 2.

Galę uświetnił także, występ kameralnego zespołu PASJONATE pod. dyr. Oliwii Kaczyńskiej

→
a **8 maja 1996** r. wydał dekret erygujący nową parafię p.w. Chrystusa Króla Wszechświata.

**1 marca 1997** - powstało nowe połączenie Piastowa z Warszawą - linia 717.

**1 września 1997** – przy ul. Brandta otwarto nową szkołę podstawową, która przejęła tradycje „Starej Jedynki', czyli Szkoły Podstawowej nr 1 im. Stanisława Staszica.

**5 maja 2001 -** otwarto nową część dydaktyczną SP nr 2 oraz halę sportowo-widowiskową im. Tadeusza Ślusarskiego na blisko 300 miejsc.

**2002** - powołano do życia Stowarzyszenie MOŻESZ na rzecz psychoprofilaktyki i rozwoju dzieci i młodzieży. W listopadzie 2006 r. Stowarzyszenie zostało reaktywowane.

**1 czerwca 2009** - powołano do życia Fundację imienia Bogny Sokorskiej.

**5 grudnia 2010** - odbyła się druga tura wyborów samorządowych - po 20 latach sprawowania funkcji burmistrza Piastowa przez Zdzisława Brzezińskiego - nowym burmistrzem został wybrany Marek Kubicki.

Wioletta Mamcarz
Konsultacja: Paweł Kubiak

Jeden z wielu wyróżnionych plakatów konkursowych

# Ułatwienia komunikacyjne w Piastowie

**Połączenie dwóch linii autobusowych: P-1 i L-12 w znaczący sposób poprawiło potrzeby mieszkańców i usprawniło komunikację pomiędzy Piastowem i Pruszkowem.**

■ Od 1 marca 2012 roku władze Pruszkowa uruchomiły linię autobusową na trasie Pruszków – Piastów – Pruszków. Po wspólnych uzgodnieniach z inicjatywy burmistrzem Piastowa ustalono, że na terenie Piastowa autobus linii L-12 będzie korzystać z istniejących przystanków linii P-1 zlokalizowanych na ul. Bohaterów Wolności przy ul. M. Skłodowskiej-Curie oraz w ul. Warszawskiej na zachodnim wylocie skrzyżowania z ul. Wojska Polskiego (przy rondzie).

To nie tylko ułatwienie dla mieszkańców, ale i znaczne oszczędności utrzymania linii wewnętrznej P-1. Dzisiaj to około 220 tys. zł rocznie, podczas gdy tylko w I kw. 2011 r. funkcjonowanie ówczesnej linii Z-2 na terenie Piastowa, w ramach porozumienia z ZTM, kosztowało aż 138 tys. zł.

Władze Piastowa idą za ciosem wykorzystując fakt, iż w 2011 r. wykonano nową nawierzchnię ulic: Błońskiej i Wrzosowej. - Niebawem, po ukończeniu w październiku 2012 r. prac przy budowie autostrady S-2 i południowej obwodnicy Warszawy planujemy w 2013 r. wykonanie ul. Północnej i modernizację ul. Orła Białego. Wówczas dokonamy korekty kursowania linii wewnętrznej P-1 i przedłużymy jej trasę o ul. Północną i ul. Błońską/Wrzosową aż do Al. Krakowskiej – zapewnia burmistrz Kubicki. Z uwagi na ww. planowane przedłużenie dotychczasowej trasy zostanie także zwiększona częstotliwość kursowania autobusów linii P-1, szczególnie w godzinach porannego i popołudniowego szczytu.

Dobiega końca remont ul. Prusa.

Część z zapowiadanych w ub. roku przez władze Piastowa prac remontowo-budowlanych została już zrealizowana. Inne dobiegają końca. Ale chyba najważniejszą jest zapewnienie większej liczby miejsc w przedszkolu przy ul. Lelewela – właśnie rozpoczęto prace projektowe nad jego rozbudową.

## INWESTYCJE, MODERNIZACJE, REMONTY…

Wyremontowana nawierzchnia ul. Curie-Skłodowskiej

Sygnalizacja u zbiegu ul. Wojska Polskiego i Księdza Skorupki

Elegancka termomodernizacja elewacji Przedszkola Nr 1 przy ul. Moniuszki

Rozbudowa przedszkola przy Lelewela





# ZMIANY W PIASTOWSKIEJ OPIECE ZDROWOTNEJ

**Od listopada 2011 trwa modernizacja Przychodni SPZPZ „Piastun" przy ul. Reja 1. Prace na pediatrii i pierwszym piętrze są zakończone, parter będzie funkcjonował w pełni od końca maja.**

Przychodnia przy ul. Reja: Nowy Dział Okulistyki

W nowych pomieszczeniach na pierwszym piętrze uruchomiony został Dział Rehabilitacji Zabiegowej, z którego usług pacjenci korzystają już od marca br. - Wszystko wskazuje na to, że od czerwca br. będziemy mogli skupić się na podnoszeniu jakości medycznej usług i kompleksowym zaspokajaniu potrzeb pacjentów, a nie martwić się przeciekającym dachem, zimnymi kaloryferami, niedrożną wentylacją itd. Planowane jest stopniowe uruchamianie nowych poradni specjalistycznych – mówi dr Mirosław Mastej.

W chwili obecnej działają gabinety: okulistyczny, laryngologiczny, neurologiczny, ginekologiczny, ortopedyczny. W drugiej połowie 2012 r. uruchomimy stomatologię, chirurgię, urologię i, być może, diabetologię. Mamy techniczne i lokalowe warunku ku temu. Ale chcemy zatrudnić wybitnych lekarzy specjalistów – i tu, niestety, rynek pracy daje znać o sobie, bowiem dobrzy lekarze są rozchwytywani na rynku warszawskim i musimy trochę poczekać na skompletowanie takiego personelu, na jaki zasługują mieszkańcy Piastowa.

Osobnym zagadnieniem jest nasz filia – Przychodnia przy ul. Wysockiego 1. Tam problem polega na tym, że to mały obiekt, zaledwie 80 m.kw., z jednym gabinetem lekarskim. Kiedyś swoją siedzibę miała tu poradnia przeciwgruźlicza i na takie potrzeby budynek wystarczał. Po likwidacji poradni przeciwgruźliczej w latach 90-tych budynek został przystosowany do potrzeb niewielkiej przychodni Podstawowej Opieki Zdrowotnej. Ale Piastów i okoliczne osiedla w ostatnich 20-tu latach rozbudowały się, więc przybyło wielu pacjentów.

Obecnie do przychodni przy ul. Wysockiego 1 zapisanych jest blisko 5000 osób. Trudne warunki lokalowe -zaledwie jeden gabinet lekarski i jeden diagnostyczno-zabiegowy - uniemożliwiają sprawne obsłużenie około 80 osób dziennie, a tyle średnio zgłasza chęć skorzystania z wizyty w tej przychodni. Przy średnim czasie 15 minut na jednego pacjenta oznacza to około 20 godzin nieustannej pracy gabinetu lekarskiego. Zatem, aby zapewnić optymalną opiekę dla tylu osób w przychodni tej powinno pracować równocześnie co najmniej dwóch lekarzy po 10 godzin, lub 3 lekarzy po 7 godzin. W przeciwnym razie czas wizyty radykalnie się skraca, a tym samym jakość usługi przestaje być optymalna.

Nowe kierownictwo SPZOZ „Piastun" planuje usprawnić funkcjonowanie tej placówki, poprzez jej rozbudowę i uruchomienie co najmniej trzech gabinetów lekarskich POZ.

- Osobiście przyjmuję ponad 40 osób dziennie w Przychodni na Wysockiego i zajmuje mi to często nawet 10 godzin dziennie, tym samym drugi lekarz, kolega Adam Łazarski może rozpocząć pracę dopiero od godziny 16-tej, gdy ja opuszczę gabinet lekarski. W kwietniu zatrudniliśmy nowego lekarza, Panią doktor Natalię Żółkiewską i jest nas w tej chwili trójka. Ale ja po prostu fizycznie nie mam gdzie stworzyć miejsca pracy dla drugiego i trzeciego lekarza. – podkreśla dr Mirosław Mastej.

Jego zdaniem jedynym sposobem na rozwiązanie trudnej sytuacji lokalowej przychodni przy ul. Wysockiego jest jej rozbudowa. Kierownictwo SPZOZ „Piastun" już myśli o przeprowadzeniu inwestycji rozbudowy i zwróciło się z takim projektem do władz Piastowa. Obecnie trwają prace architekta nad koncepcją nowego budynku. Dr Mastej liczy na to, że do końca 2012 r. projekt zostanie zatwierdzony. Zaś w 2013 r. rozpoczną się prace modernizacyjne i rozbudowa. Ich zakończenie przewidziane jest najszybciej jak tylko możliwe Realizacja tego ambitnego planu zależeć będzie nie tylko od finansów, ale i od mocnego zaangażowania się w prace całego zespołu ludzi, wsparcia i zrozumienia potrzeb przez władze samorządowe i pacjentów. Zapewne też od warunków pogodowych, gdyż prace budowlane są z reguły uzależnione od pogody.

W nowej, rozbudowanej przychodni przy ul. Wysockiego powstanie dodatkowa powierzchnia. Znajdą się tu dwa kolejne gabinety dla lekarzy podstawowej opieki zdrowotnej: pediatryczny, ginekologiczny oraz okołoprofesjonalny zakład rehabilitacji zabiegowej o powierzchni ok. 300 m.kw. Dopóki przychodnia nie zostanie rozbudowana, dopóty pacjenci i personel muszą uzbroić się w cierpliwość, aczkolwiek już dzisiaj każdy z pacjentów może swobodnie korzystać lub przenieść się do świeżo wyremontowanej przychodni przy ul. Reja 1. Pacjenci znajdą tam osiem gabinetów lekarzy POZ, (pięciu lekarzy rodzinnych i internistów oraz trzech pediatrów). W porównaniu do przychodni przy ul. Wysokiego sytuacja jest tam komfortowa. Przy tej okazji pragniemy ponownie zaprosić do korzystania z Pracowni Rehabilitacji Zabiegowej. Wszyscy pacjenci „z Wysockiego" mogą z niej również korzystać.

Przychodnia przy ul. Wysockiego będzie rozbudowana

Nowoczesny sprzęt rehabilitacyjny w przychodni przy ul. Reja...

Przychodnia przy ul. Reja: Nowy Dział Ginekologii

...do rehabilitacji...

...i badań...

# Młodzieżowa Rada Miasta już działa!

**W wyniku tajnego głosowania przeprowadzonego 28 lutego 2012 r. wśród radnych Rady Miejskiej w Piastowie dokonano wyboru – większością głosów – radnych do Młodzieżowej Rady Miasta Piastowa. Inauguracyjna, pierwsza sesja MRM odbyła się 22 marca br.**

Jako organ doradczy Rady Miasta nie posiadamy żadnego budżetu. Nie możemy, więc organizować przedsięwzięć, które wymagają jakiegokolwiek nakładu finansowego. Naszym atutem jest jednak kreatywność. Staramy się porozumiewać z innymi piastowskimi organizacjami czy firmami z powiatu, które mogą nas wspomóc nawet minimalną kwotą lub dobroczynnie wykonać nam, jedynie kilka wydruków. Tak właśnie przy naszym pierwszym projekcie – konkursie „Rozśpiewani" - wszystkie wydruki, naklejki oraz usługi nagrywania płyt wykonała firma D4'S. Plakaty powielał Miejski Ośrodek Kultury, który również wypożyczył nam salę kinową i sprzęt muzyczny za darmo. My własnoręcznie organizowaliśmy całą resztę na własny, prywatny koszt.

Jesteśmy młodymi ludźmi, którzy często muszą organizować alternatywne rozwiązania we wszystkich sferach życia. Tak samo postępujemy w przypadku działalności Rady. Próbujemy poprowadzić akcje tak, by uczestnicy mieli jak najwięcej radości i korzyści, a my - nie wydawali całej wypłaty na działalność. Oczywiście będziemy wdzięczni za każdą pomoc wszystkim, którzy mają życzenie wesprzeć Młodzieżową Radę Miasta. W ramach naszych propozycji, zaczęliśmy już współpracować z Komisją Gospodarki i Ochrony Środowiska, chcemy włączyć się do konkursu rowerowego, który wychodzi naprzeciw potrzebom młodzieży naszego miasta. Mamy nadzieję na współpracę z innymi radnymi Rady Miejskiej. Nasze pomysły i ich doświadczenie mogą stworzyć coś naprawdę interesującego.

Szukamy także kontaktu z naszymi rówieśnikami z Piastowa. Każdy z nas mieszka w tym mieście, ma znajomych, sąsiadów, którzy znają innych i tak pozyskujemy informacje od młodzieży. Sami zauważamy nasze potrzeby i orientujemy się w oczekiwaniach naszych kolegów, ale próbujemy także dotrzeć do całej reszty, być może nieznanych nam ludzi. Bywa, że obserwując jakąś grupę przechadzającą się ulicami miasta, zadajemy sobie pytanie: co chcieli by zmienić, co by ich rozweseliło, rozwinęło? Rozmawiamy z młodzieżą i mamy nadzieję, że uda się nam dotrzeć do większości.

Chcemy współpracować z wszystkimi organizacjami miasta. Ze stowarzyszeniami, szkołami i innymi ośrodkami organizującymi pomoc i rozrywkę mieszkańcom. Jesteśmy bardzo wdzięczni, ponieważ natychmiast po wyborze naszej Rady zgłosili się do nas przedstawiciele ośrodków działających na terenie miasta wyrażając chęć pomocy. Mamy nadzieję, że zamienimy to w czyny.

Ala Sienkiewicz została wybraną większością głosów na I sesji MRM. Jest osobą odpowiedzialną i zorientowaną w lokalnych przedsięwzięciach.

Stoją od lewej: Adrian Brząkała, Aleksandra Popowska, Paulina Głowacka, Przemysław Idzikowski, Alicja Sienkiewicz, Jarosław Maciejek, Szymon Kuczabski, Patrycja Fatyga, Anna Eysymont, Adam Czerwiec Nieobecny, Bartosz Arabasz.

Ponadto już od momentu powołania Młodzieżowej Rady Miasta wykazała się inicjatywą i zaangażowaniem w projektowaną działalność

Wybór Ani Eysymont na sekretarza naszej rady był jednogłośny. Oczywiście okazał się strzałem w dziesiątkę. Ania jest studentką prawa, do tego bardzo charyzmatyczną i uczynną osobą. Kiedy ma do zrealizowania jakieś zadanie robi to bardzo skrupulatnie, ma odpowiedź na każde pytanie. Wszystko robi perfekcyjnie. Intuicja i sympatia do koleżanki nas nie zawiodła.

Jesteśmy uczniami liceów, studentami dziennymi i zaocznymi. Ciężko jest nam zorganizować spotkania, na których mogą pojawić się wszyscy radni. Dlatego tak rzadko mamy możliwość zorganizowania oficjalnych posiedzeń. Mimo to jesteśmy między sobą w stałym kontakcie. Spotykamy się grupami pracującymi nad danym tematem, dyskutujemy. Planujemy zorganizować także otwarte spotkania dla wszystkich, którzy mają ochotę podzielić się z nami swoimi spostrzeżeniami. Pracujemy także nad rozpowszechnianiem wśród młodzieży naszych zainteresowań, o których być może inni nie słyszeli, a sami wzięliby udział w proponowanych inicjatywach. Oczywiście pięknie się o tym mówi, ale to na razie tylko projekty, nad realizacją których pracujemy.

MRM

Więcej informacji o nas znajdziecie na stronie **www.piastow.pl** w zakładce Młodzieżowa Rada Miasta Piastowa.

**Bartosz Arabasz**, 21 lat. Student Wyższej Szkoły Kultury Fizycznej i Turystyki w Pruszkowie.
**Aleksandra Popowska**, 18 lat. Uczennica Piastowskiego Towarzystwa Oświatowego.
**Patrycja Fatyga**, 20 lat. Studentka pierwszego roku Prawa na WPiA Uniwersytetu Warszawskiego.
**Anna Eysymont**, 22 lat. Studentka trzeciego roku prawa na Uniwersytecie Warszawskim.
**Adrian Brząkała**, 18 lat. Uczeń VII LO im. Juliusza Słowackiego w Warszawie.
**Jarek Maciejek**, 21 lat. Student drugiego roku Zarządzania, Wydziału Nauk Ekonomicznych SGGW.
**Alicja Sienkiewicz**, 20 lat.Studiuje na Uniwersytecie Warszawskim filologię francuską.
**Adam Czerwiec**, 21 lat. Absolwent piastowskiego Gimnazjum numer 2, dyplomowany fotografik warszawskiego ZSF.
**Głowacka Paulina**, 20 lat. Dorastala w Piastowie - dzieki ciezkiej pracy nauczycieli rozwinelam swoje zainteresowania, osiagajac w nich sukcesy.
**Idzikowski Przemysław**, 22 lata. Instruktor ZHP. Student III roku Zarzadzania na wydziale nauk ekonomicznych w Szkole Glównej Gospodarstwa Wiejskiego.
**Kuczabski Szymon**, 17 lat. Uczen 2. klasy LO w Warszawie. Od urodzenia mieszka w Piastowie





# OBCHODY 60 - LECIA PRAW MIEJSKICH PIASTOWA

**3 Maja**
**INAUGURACJA OBCHODÓW** – Stadion Miejski
10:00 – Msza Święta. Po mszy koncert Patriotyczny w Kościele MBC – Fundacja im. Bogny Sokorskiej
12:00 – Uroczyste spotkanie Burmistrza Piastowa z mieszkańcami miasta. – sala widowiskowa MOK
13:00 – Gry i zabawy z publicznością, konkursy sponsorów
18:00 – Występ finalisty ostatniej edycji „Mam Talent" Kacpra Sikory
20:00 – KONCERT IN GRID

**12 – 13 maja**
**WEEKEND FOLKOWY** – Willa Müllera

**12 maja** SOBOTA
18:00 – Zabawa z DJ'em The 2 Brothers
19:00 – Występ zespołu grającego muzykę latynoską
20:00 – Biesiada przy muzyce kowerowo - weselnej

**13 maja** NIEDZELA
13:00 – Zabawa z DJ'em The 2 Brothers
15:00 – Prezentacja twórczości dziecięcej – przedszkole nr 3
15:30 – Czytanie bajek (J.Korczak) dla dzieci przez Władze Miasta Piastowa i Powiatu Pruszkowskiego
17:00 – ***Krajobrazy muzyki Polskiej*** – koncert w wykonaniu młodzieży

**DZIEŃ WOLNEJ KSIĄŻKI.**
Masz niepotrzebne książki? Przynieś je do nas, a my przekażemy je bibliotece. Jeśli masz w domu nie oddane książki, oddaj je w tym dniu, a nie będziesz płacić żadnej kary!

**19 – 20 maja WEEKEND SZTUKI NIEPOPULARNEJ** – plac OSP

**19 maja** SOBOTA
14:00 – Prezentacja kapel różnych stylów muzycznych
18:00 – Pokaz Ochotniczej Straży Pożarnej w Piastowie
19:00 – Dyskoteka na świeżym powietrzu

**HYDE PARK!** – Konkurs Graffiti – ściany udostępnione przez MOK i OSP

**20 maja** NIEDZIELA
16:00 – DZIEŃ TAŃCA – STREATDANCE. Prezentacja umiejętności tanecznych i wokalnych dzieci i młodzieży.

**HYDE PARK!** – Konkurs Graffiti – ściany udostępnione przez MOK i OSP

**26 – 27 maja**
**WEEKEND SZTUKI FILMOWEJ** – kino BAŚŃ MOK
SOBOTA, NIEDZIELA
18:00, 20:00, 22:00 - Seanse kina polskiego i europejskiego
Przy dobrej pogodzie przewidywane są seanse plenerowe
*Szczegóły oraz repertuar znajdziecie na Facebooku*

**2 – 3 czerwca**
**WEEKEND SPORTOWY**
**2 czerwca** SOBOTA
9:00 – Turniej tenisowy dla dzieci i młodzieży – korty Piastowskiego Towarzystwa Tenisa i Bocce
9:00 – Turniej piłki nożnej dla dzieci „MAŁE EURO" – stadion MKS Piast
10:00 – IX Otwarte Mistrzostwa Piastowa w szachach szybkich SP nr 2
12:00 – Pokazy modelarstwa samochodowego RC i nie tylko SP 2

**3 czerwca** NIEDZIELA
**FINAŁ OBCHODÓW 60 - LECIA PIASTOWA**
11:00 – Turniej Rodzinny w bocce – teren Piastowskiego Towarzystwa Tenisa i Bocce
12:30 – Turniej Koszykówki Ulicznej - „Piastball 60" – Al. Krakowska przed SP Nr 2
14:00 – pokazy ewolucji na rowerach MTB/BMX w wykonaniu mistrzów
12:00 – 17:00 – Piknik rodzinny „EURO 2012" Kącik malucha, malowanie buź,

# OBCHODY 60 - LECIA PRAW MIEJSKICH PIASTOWA (c.d.)

zabawy z chustą animacyjną, turniej rodzinny, gry i zabawy rekreacyjne (tzw. dmuchańce) – Park Miejski przy Al. Krakowskiej oraz ogród MOK

15:00 – Występy dzieci z piastowskich przedszkoli, szkół oraz MOK

17:00 – Finał konkursu „Rozśpiewani"

18:30 – Koncert Galowy Arii Operetkowych

20:00 – Retransmisja meczu koszykarskiego z Brukseli z udziałem drużyny *Pivot*

21:00 - Koncert Ani Wyszkoni

## Imprezy Towarzyszące

4 maja – Msza Święta w intencji strażaków w kościele p.w. Św. Michała Archanioła – godz. 18.00

7 – 12 maja – ***Tydzień Talentów*** – – SP nr 1

8 – 9 maja – „Międzyprzedszkolny Konkurs Recytatorski" – Przedszkole nr 1

10 maja – Msza Święta za Bognę Sokorską połączona z koncertem w kościele p.w. Matki Bożej Częstochowskiej, godz. 18.00

– Obchody 98. rocznicy powstania placówki – ***Święto Szkoły,*** SP nr 1

12 maja – Salon Młodych Talentów. Salon muzyczny u Pana A. Sajnagi w Regułach, godz. 16:00

11 maja – Wieczór poety, autora powieści ***„Szczur"*** – Andrzeja Zaniewskiego, MOK, godz. 17:00

13 maja – Rozgrywki o Mistrzostwo III Ligi Kobiet z udziałem drużyny PKS Piastovia – UKS-KS Teresin, godz. 16.30

15 – 17 maja – Warsztaty wokalne dla młodzieży, Gimnazjum nr 1

17 maja – ***Ku Dobru*** - impreza integracyjna osób niepełnosprawnych z powiatu pruszkowskiego i grodziskiego, MOK

19 maja – Piknik rodzinny. Konkurs Talentów. Gimnazjum nr 1

19 maja – Konferencja na temat życia i twórczości Bogny i Jerzego Sokorskich, MOK, godz. 11.00

19 maja – Wieczór wspomnień mieszkańców Piastowa ***Mój Piastów,*** MOK, godz. 18.00

20 maja – ***Koncert Kresowy*** - Cukiernia Jan Olczak i syn, godz. 16.00

20 maja – Turniej ***TV CUP*** – MKS Piast, godz. 11.00

21 – 25 maja – ***Święto Rodziny*** - cykl imprez, Przedszkole nr 2

24 maja – ***Międzyprzedszkolna olimpiada sportowa,*** Przedszkole nr 3, godz. 10.00

25 maja – ***Piknik rodzinny,*** Przedszkole nr 1

26 maja – VIII Turniej Tenisa Ziemnego o Puchar Burmistrza Piastowa, korty PTTIB, godz. 10.00

26 maja – Program artystyczny w wykonaniu zespołów ***Ziółka*** i ***Uśmiech Jesieni***, Klub Relaks, godz. 16.00

27 maja – Koncert muzyki sakralnej – msza a-moll St. Moniuszki. Kościół Św. Michała Archanioła

1 czerwca – Dzień Dziecka w Przedszkolu nr 1

1 czerwca – Dzień Dziecka – przedstawienie teatralne ***Rodzice – Dzieciom.*** Przedszkole nr 2

2 czerwca – Film dla dzieci. Występ akrobatów. MOK, godz. 11.00

2 czerwca – ***Dzień Dziecka Bożego*** – festyn rodzinny, kościół p.w. Chrystusa Króla Wszechświata

2 czerwca – ***Poezja Piastowian*** – ognisko poetyckie w L.O. oprawa muzyczna – zespół Ziółka, godz. 17.00

3 czerwca – Harcerska Grochówka - teren przy SP nr 2, godz. 12.00 .

## Dodatkowe atrakcje:

**Ogródki piwne, stoiska grillowe, kiermasze, stoiska ze słodyczami, dmuchańce, wata cukrowa, katarynki, jazda na kucykach i wiele innych!**